



Financiado por  
la Unión Europea

**REDIM**



**GOBERNACIÓN**  
SECRETARÍA DE GOBERNACIÓN



**CNB**  
COMISIÓN NACIONAL  
DE BÚSQUEDA

# PRESENTACIÓN DE RESULTADOS

**PERSONAS, CIRCUNSTANCIAS Y OTROS DATOS RELEVANTES PARA ENTENDER  
LA DESAPARICIÓN EN EL ESTADO DE MÉXICO  
2015-2021**

**ACTUALIZACIÓN DE LA INFORMACIÓN ESTADÍSTICA RELATIVA A LA  
DESAPARICIÓN DE MUJERES, NIÑAS, NIÑOS Y ADOLESCENTES EN EL  
ESTADO DE MÉXICO**

**15 DE DICIEMBRE DE 2021**

# INFORMACIÓN PARA CONSTRUIR PERFILES

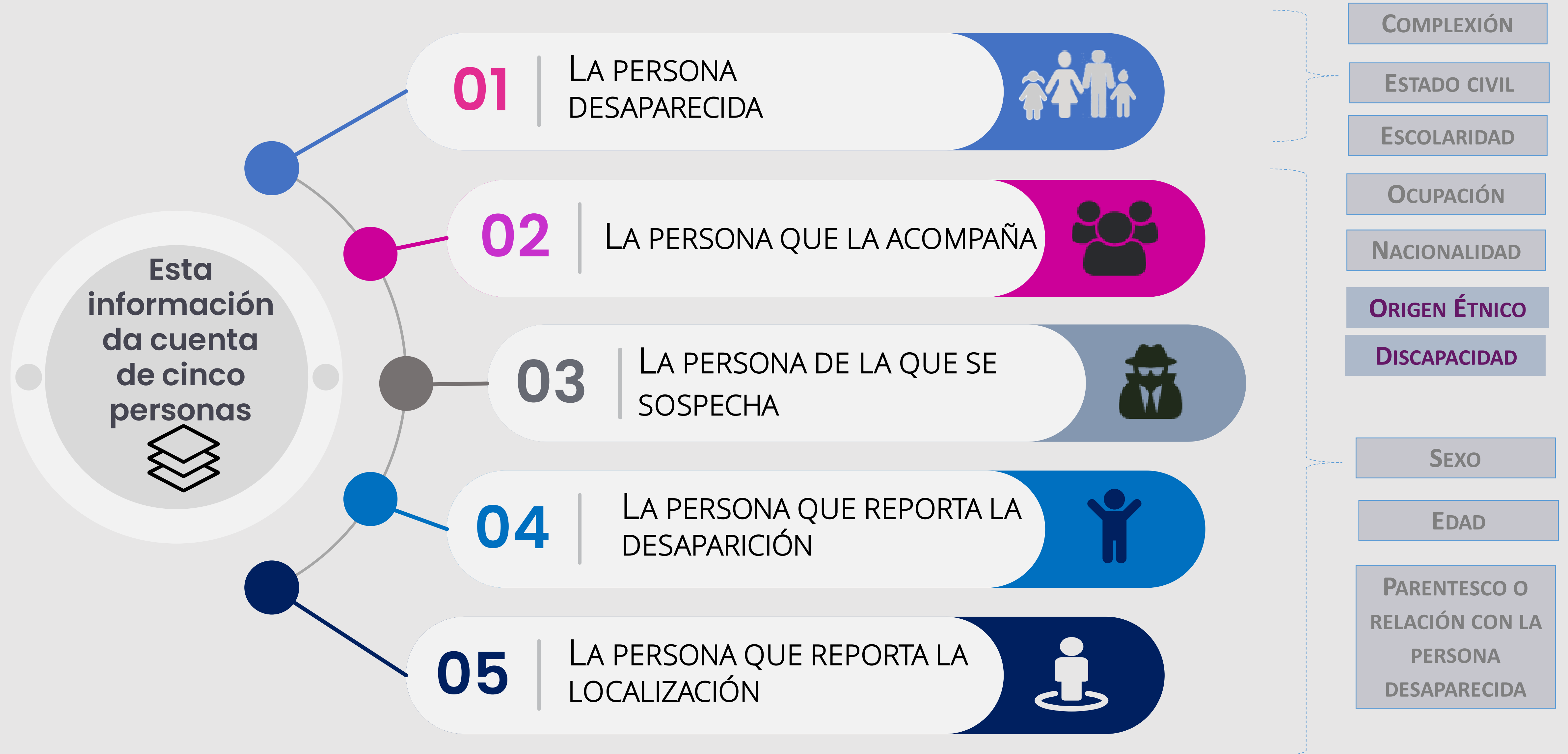

# INFORMACIÓN SOBRE LAS CIRCUNSTANCIAS

Esta  
información  
da cuenta  
sobre dos  
tipos de  
circunstancia



Circunstancia

01

## LA DE DESAPARICIÓN

Información sobre la hora, la fecha y el lugar de la desaparición; si la persona había desaparecido antes, si en el momento de la desaparición iba sola o acompañada, las posibles causas de su desaparición.



Circunstancia

02

## LA DE LOCALIZACIÓN

Información sobre la fecha, el espacio y lugar de la localización, así como si la persona desaparecida es encontrada con o sin vida.



COORDENADAS DE  
LATITUD Y LONGITUD  
QUE PERMITEN  
GEORREFERENCIAR  
LOS CASOS.

# LOS PRIMEROS DATOS

A lo largo de esta presentación se utilizará el término  
**“PERSONA REPORTADA COMO DESAPARECIDA”**  
para hacer referencia al total de personas que:

- 1) Continúan desaparecidas,
- 2) Ya fueron encontradas (con vida y sin vida)

Los registros en el Estado de México

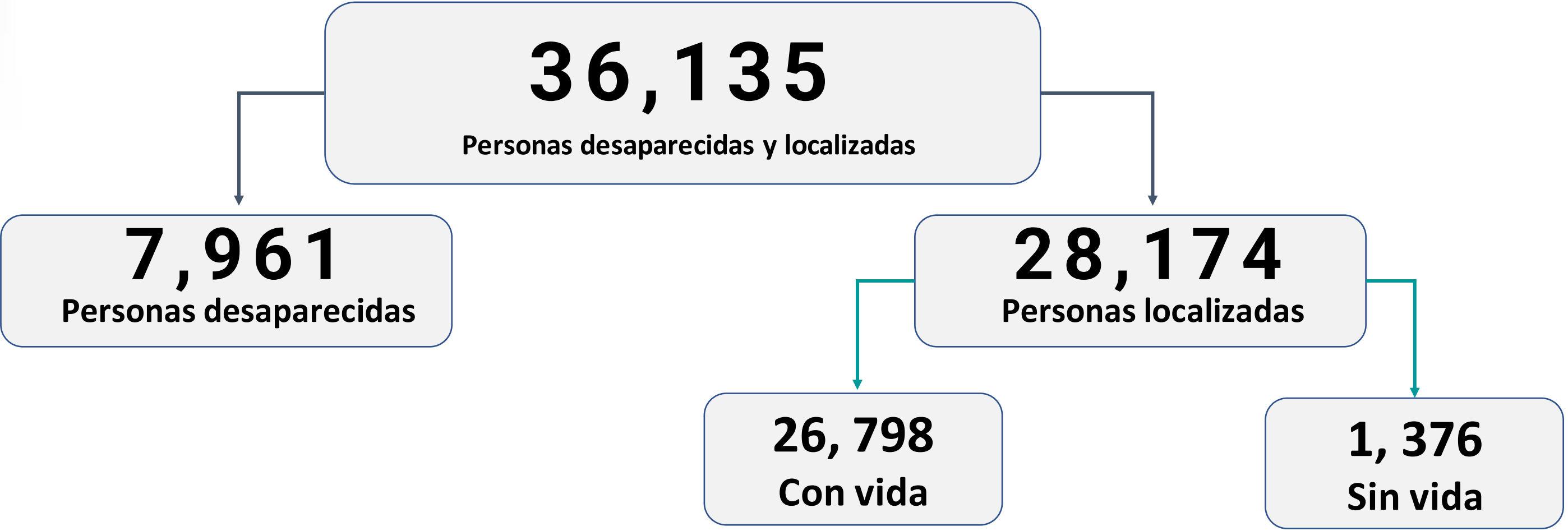

PERSONAS DESAPARECIDAS Y LOCALIZADAS

2015	2016	2017	2018	2019	2020	2021
TOTAL	TOTAL	TOTAL	TOTAL	TOTAL	TOTAL	TOTAL
3,212	3,954	5,537	6,464	6,863	6,087	4,018
13.8% Personas desaparecidas	19.9% Personas desaparecidas	16.9% Personas desaparecidas	21.3% Personas desaparecidas	20.6% Personas desaparecidas	26.4% Personas desaparecidas	35% Personas desaparecidas
86.2% Personas localizadas	80.1% Personas localizadas	83.1% Personas localizadas	78.7% Personas localizadas	79.4% Personas localizadas	73.6% Personas localizadas	65% Personas localizadas



LA MAYORÍA DE LAS PERSONAS REPORTADAS COMO DESAPARECIDAS QUE YA HAN SIDO LOCALIZADAS, SE ENCUENTRAN CON VIDA (95.1%).

No OBSTANTE:

- ◆ DOS DE CADA 10 CONTINUÁN DESAPARECIDAS
- ◆ A PARTIR DEL 2019 HAY UNA TENDENCIA A LA BAJA EN EL PORCENTAJE DE LOCALIZACIONES.

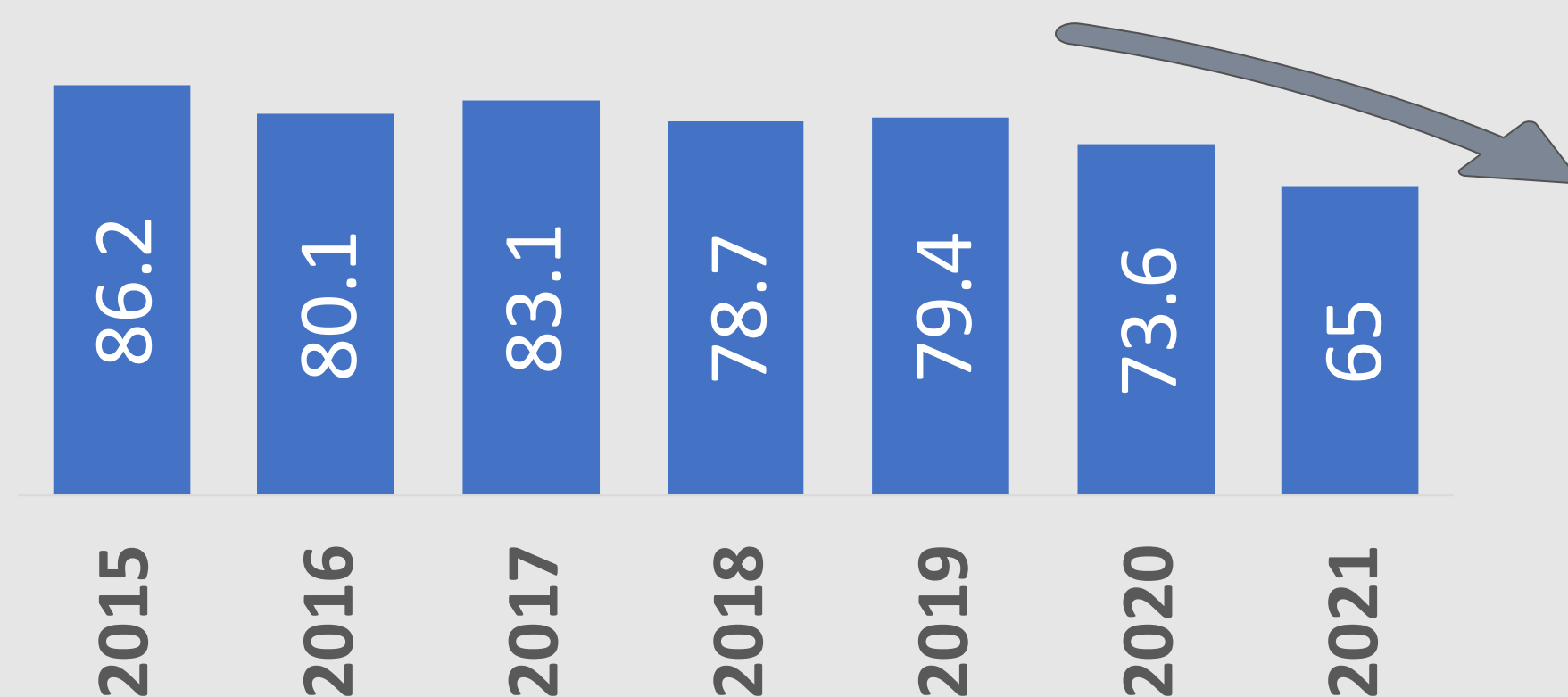

- ◆ 2020 Y 2021 REGISTRAN PORCENTAJES MENORES AL PROMEDIO DEL PERIODO (78%)

# LOS PRIMEROS DATOS

## ESTATUS

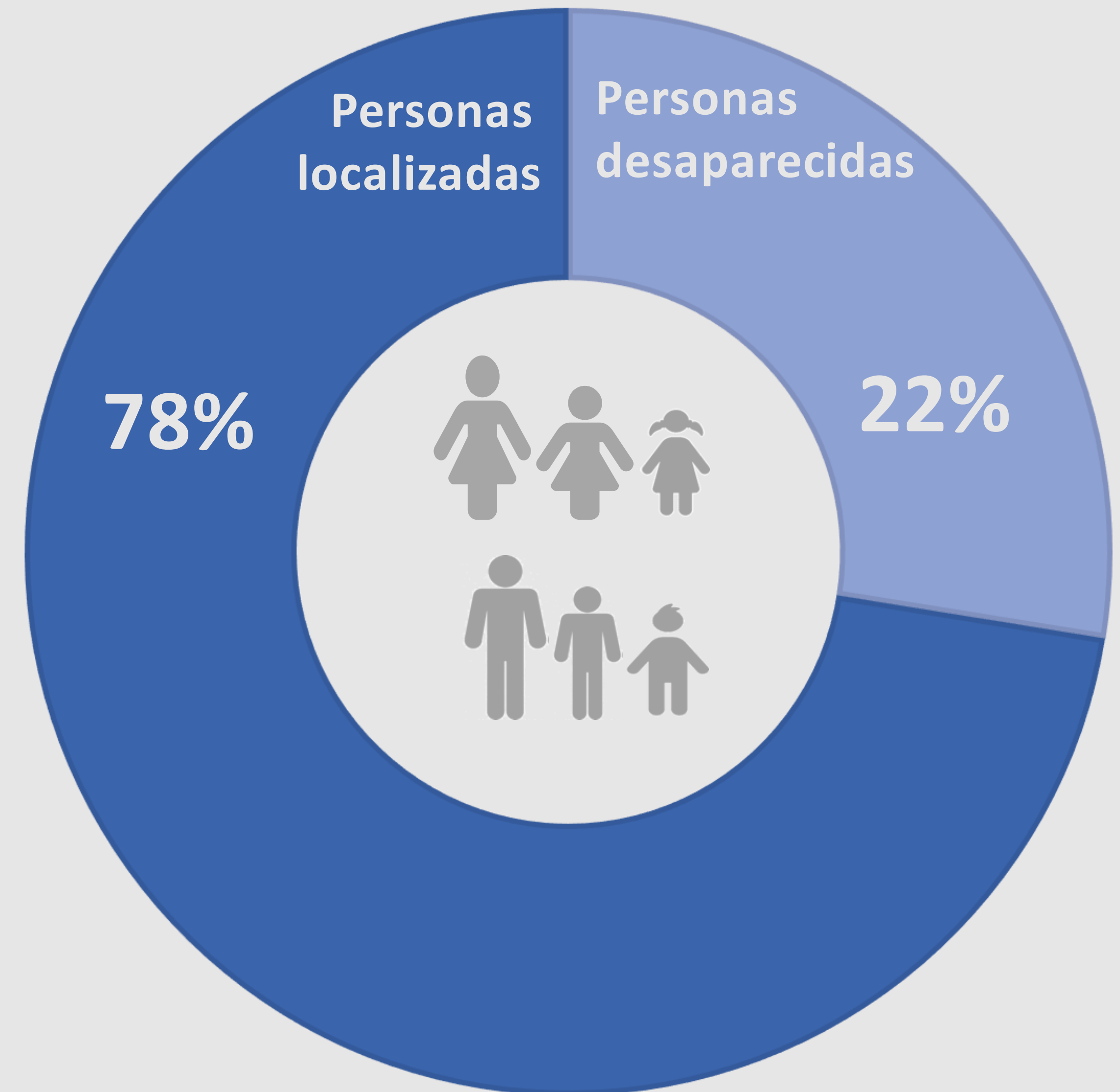

# PERFILES Y CIRCUNSTANCIAS TÍPICAS



# PERFIL DE LA PERSONA REPORTADA COMO DESAPARECIDA



<b>SEXO:</b>	<b>Mujer</b>
<b>EDAD:</b>	<b>Entre 12 y 17 años</b>
<b>COMPLEXIÓN:</b>	<b>Delgada</b>
<b>ESTADO CIVIL:</b>	<b>Soltera</b>
<b>ESCOLARIDAD:</b>	<b>Secundaria</b>
<b>OCUPACIÓN:</b>	<b>Estudiante</b>
<b>LUGAR DE NACIMIENTO:</b>	<b>Estado de México</b>
<b>NACIONALIDAD:</b>	<b>Mexicana</b>
<b>ANTECEDENTES PENALES*:</b>	<b>No</b>

\* La finalidad de este dato es caracterizar los perfiles de las personas que han sido reportadas como desaparecidas y en ese sentido, tener información que permita entender el fenómeno de la desaparición. De ninguna manera esta información pretende criminalizar a las personas, si así se hiciera se les estaría revictimizando.

# CIRCUNSTANCIA TÍPICA DE DESAPARICIÓN



MES:	Mayo, aunque prácticamente no hay diferencias significativas entre los meses.
DÍA:	Lunes, aunque prácticamente no hay diferencias significativas entre los días.
HORA:	Durante el día (a plena luz del día) / Entre las 6:00 y las 18:00 horas
ENTIDAD Y MUNICIPIO:	Estado de México, Toluca
LLAMADAS SOSPECHOSAS:	No, sólo las hubo en el 0.3% de los casos
RECURRENCIA:	No, sólo 2 de cada 10 habían desaparecido con anterioridad.
POSIBLE CAUSAS:	Ausencia voluntaria (problemas de familiares)
MOTIVO REAL:	Ausencia voluntaria (problemas familiares)

# CIRCUNSTANCIA TÍPICA DE LOCALIZACIÓN



**PARENTESCO O RELACIÓN CON LA PERSONA QUE REPORTA LOCALIZACIÓN:**

**Parentesco / Madre**

**SEXO DE QUIEN REPORTA LOCALIZACIÓN:**

**Mujer**

**FECHA DE LOCALIZACIÓN:**

**En no más de 90 días**

**LUGAR DE LOCALIZACIÓN:**

**En un espacio relacionado con la víctima (domicilio alternativo)**

**PAÍS, Y ENTIDAD DE LOCALIZACIÓN:**

**México, Estado de México**

**LOCALIZACIÓN CON O SIN VIDA:**

**Con vida**

# PERFIL DE LA PERSONA QUE ACOMPAÑA



**PARENTESCO O  
RELACIÓN:**

**Parentesco / Hija o hijas**

**SEXO:**

**Mujer**

# PERFIL DE LA PERSONA QUE REPORTA LA DESAPARICIÓN

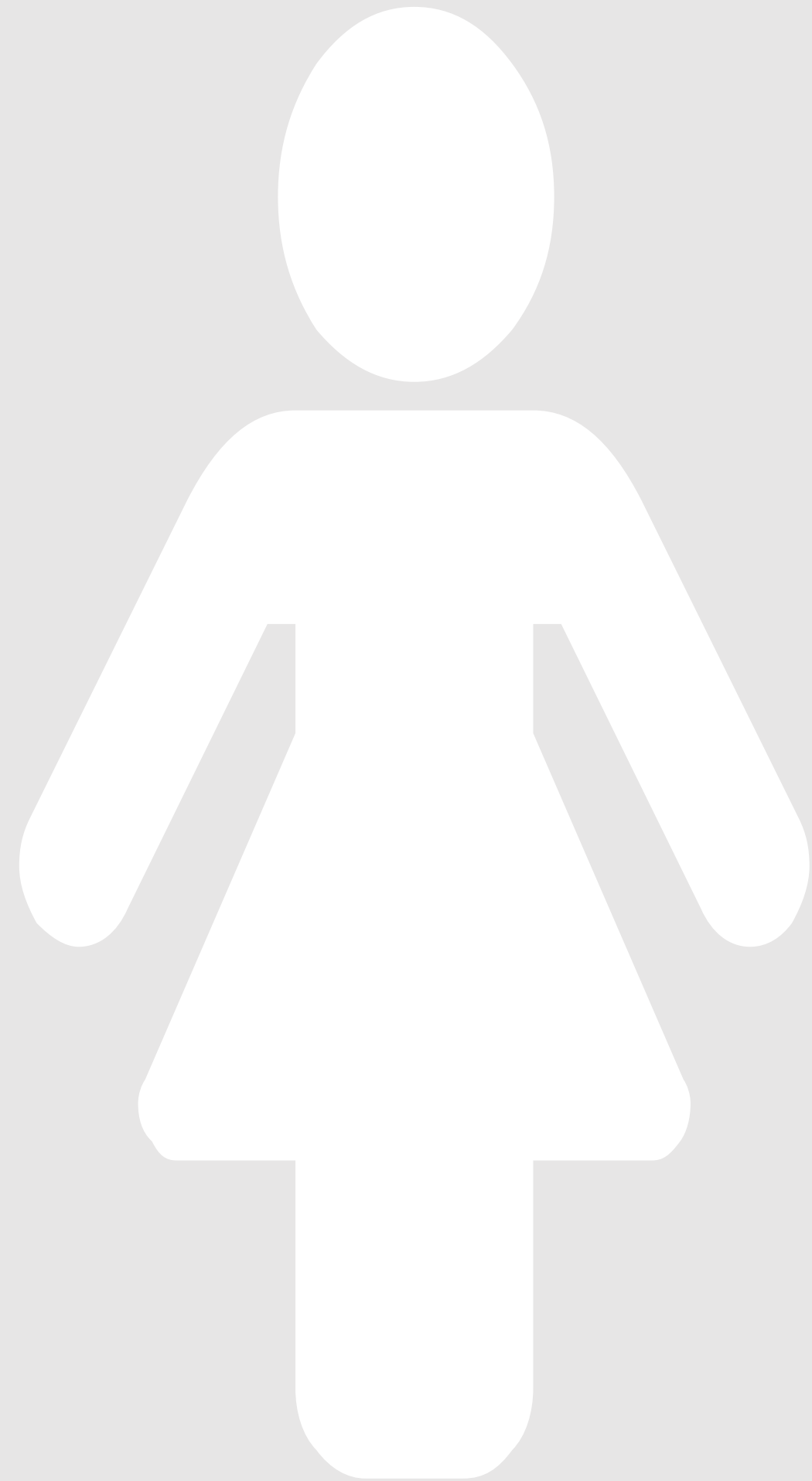

**PARENTESCO O RELACIÓN  
CON LA PERSONA QUE  
REPORTA DESAPARICIÓN:**

Parentesco / Madre

**SEXO:**

Mujer

# PERFIL DE LA PERSONA DE LA QUE SE SOSPECHA



**PARENTESCO O RELACIÓN CON LA PERSONA DE LA QUE SE SOSPECHA**

**Relación / La pareja**

**SEXO:**

**Hombre**

**EDAD:**

**Mayor de 18 años**



# SOBRE LA PERSONA REPORTADA COMO DESAPARECIDA

# SOBRE LA PERSONA REPORTADA COMO DESAPARECIDA

## SEXO



MÁS DE LA MITAD DE LAS PERSONAS QUE HAN SIDO REPORTADAS COMO DESAPARECIDAS SON

**MUJERES**

(De ellas, el 18.2% sigue desaparecida)

**55.2 %**  
**(19, 964)**

# SOBRE LA PERSONA REPORTADA COMO DESAPARECIDA

## EDAD

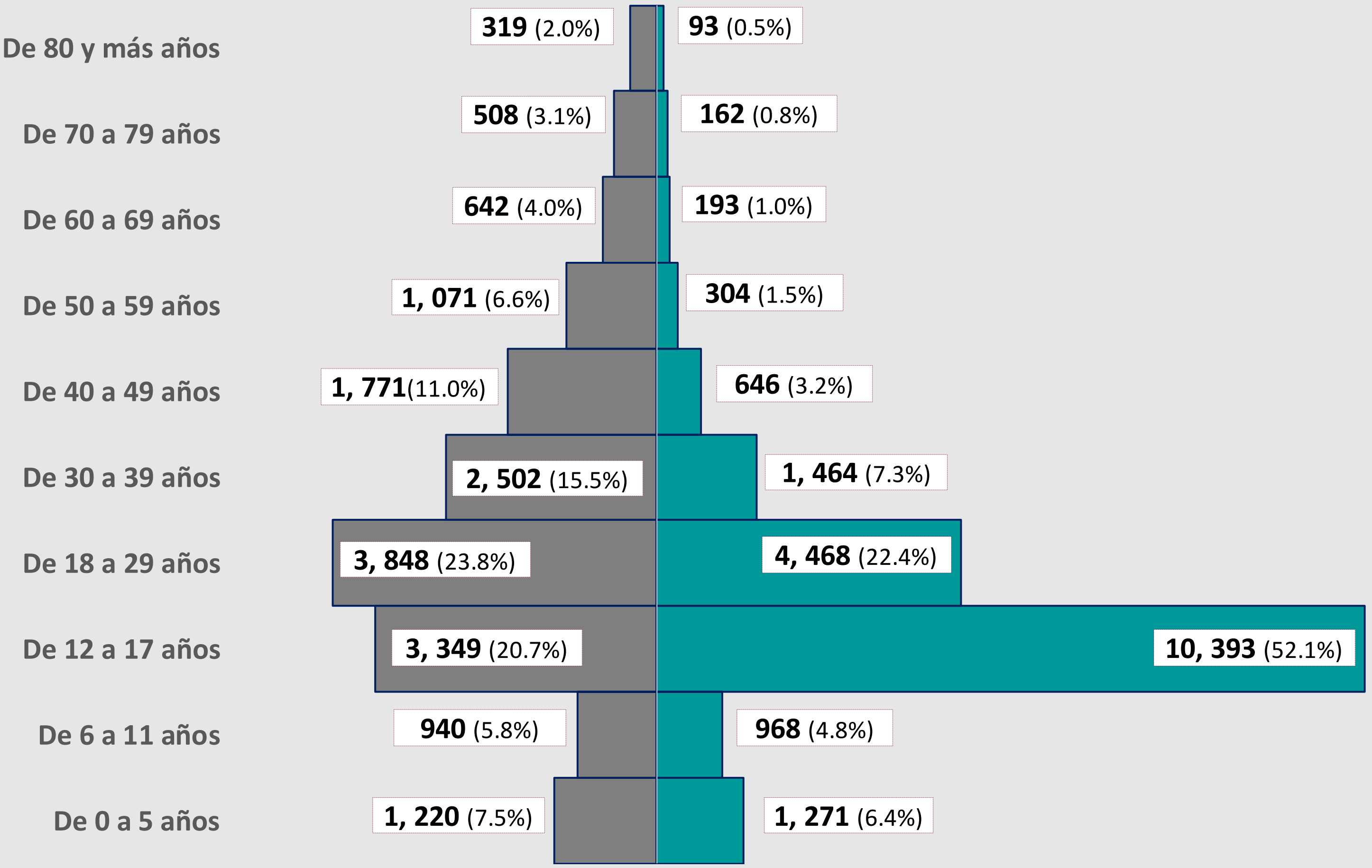

\* **69.6%** son niñas y adolescentes mujeres  
\* **30.4%** son niños y adolescentes hombres.

En total, se reportó la desaparición de  
**18,141**  
niñas, niños y adolescentes (NNA)  
**50.2 %**



DE LOS 16,171 HOMBRES REPORTADOS COMO DESAPARECIDOS;  
5,509

**34.1 %**

SON NIÑOS Y ADOLESCENTES



DE LAS 19,964 MUJERES REPORTADAS COMO DESAPARECIDAS, 12,632

**63.3 %**

SON NIÑAS Y ADOLESCENTES

CASI 2 DE CADA 10  
NNA CONTINÚAN SIN  
LOCALIZACIÓN  
(17.5%)

# SOBRE LA PERSONA REPORTADA COMO DESAPARECIDA

## COMPLEXIÓN

EN CONJUNTO 8 DE CADA 10 PERSONAS REPORTADAS COMO  
DESAPARECIDAS SON DE  
COMPLEXIÓN DELGADA O MEDIANA



82% de las mujeres tiene  
esa complexión

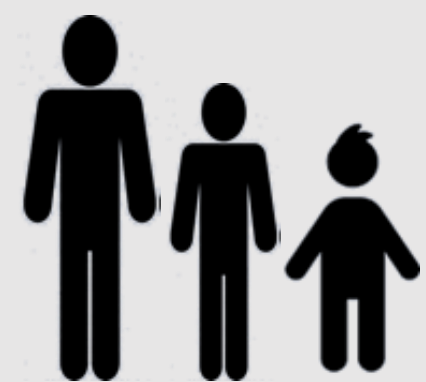

79.9% de los hombres  
tiene esa complexión

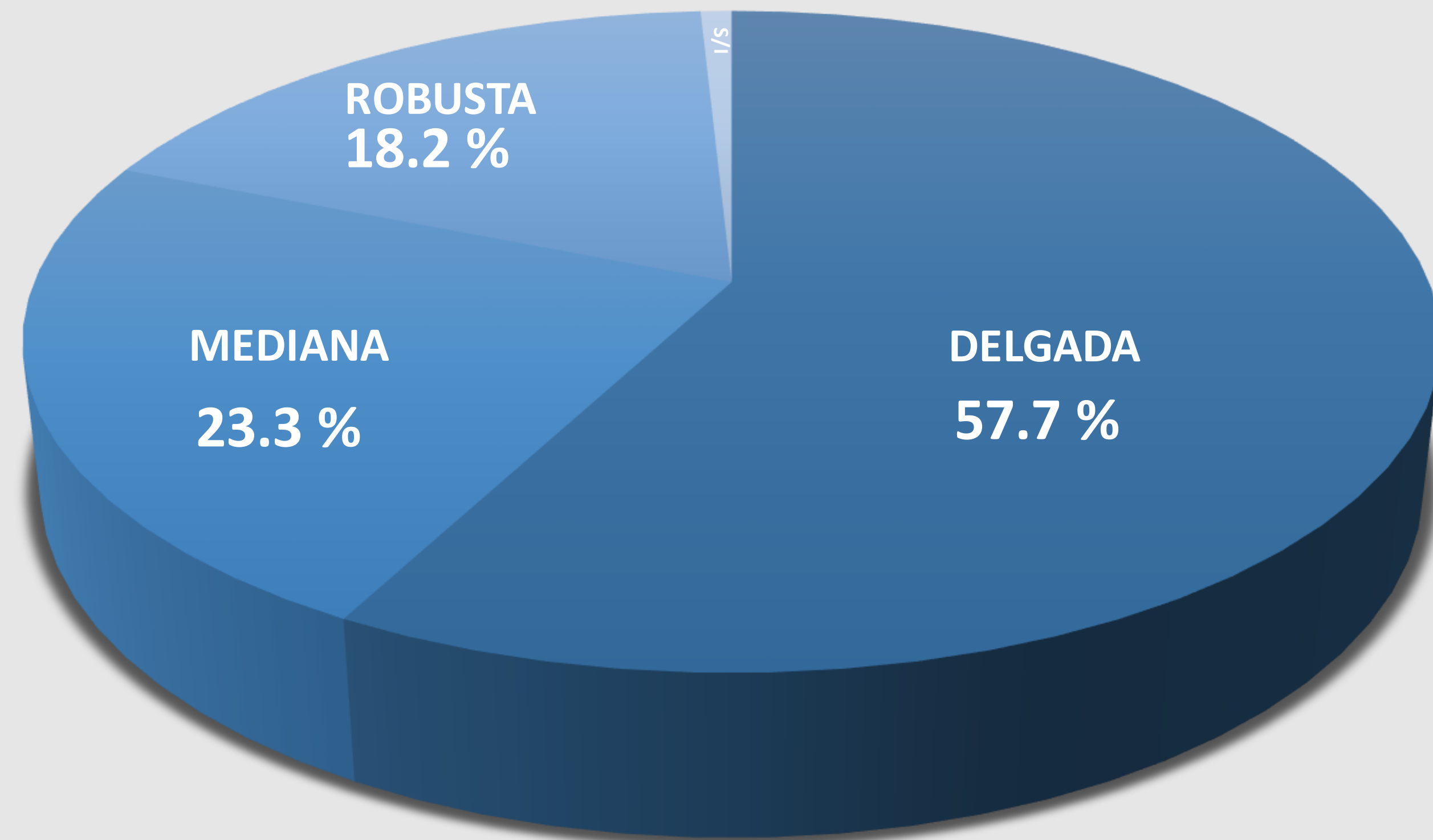

# SOBRE LA PERSONA REPORTADA COMO DESAPARECIDA

## ESTADO CIVIL

# 7 DE CADA 10

PERSONAS REPORTADAS COMO DESAPARECIDAS SON  
SOLTERAS

80.4 %

MUJERES QUE DESAPARECEN SON  
SOLTERAS

64.7 %

HOMBRES QUE DESAPARECEN SON  
SOLTEROS

Casi la totalidad de las personas menores de edad (NNA) que han sido reportadas como desaparecidas son solteras **(96.5%)**, este dato no admite diferencias significativas entre niñas y adolescentes (mujeres) y niños y adolescentes (hombres).

ENTRE LAS PERSONAS ADULTAS REPORTADAS COMO DESAPARECIDAS  
(17, 991):

# 4 DE CADA 10

ESTÁN CASADAS O VIVEN EN UNIÓN LIBRE

41.2 %

MUJERES ADULTAS REPORTADAS COMO DESAPARECIDAS  
ESTÁN CASADAS O VIVEN EN UNIÓN LIBRE

45.7 %

HOMBRES ADULTOS REPORTADOS COMO DESAPARECIDOS  
ESTÁN CASADOS O VIVEN EN UNIÓN LIBRE

Asimismo, de las 7, 330 mujeres adultas reportadas como desaparecidas, 3, 853 **(52.6%)** estaban solteras, 37 **(0.5%)** divorciadas y 137 **(1.9%)** viudas, mientras que,

De los 8, 040 hombres adultos reportados como desaparecidos, 5, 148 **(48.3%)** estaban solteros, 71 **(0.7%)** divorciados y 182 **(1.7%)** viudos.



# SOBRE LA PERSONA REPORTADA COMO DESAPARECIDA

## ESCOLARIDAD (POBLACIÓN GENERAL)



### 5 DE CADA 10

PERSONAS QUE REPORTADAS COMO DESAPARECIDAS  
TIENEN ESTUDIOS DE PREESCOLAR, PRIMARIA,  
SECUNDARIA O NO TIENEN ESCOLARIDAD



54.6% de las mujeres reportadas como  
desaparecidas tienen estos estudios.



59.4% de los hombres reportados  
como desaparecidos tienen estos  
estudios



### 4 DE CADA 100

PERSONAS REPORTADAS COMO DESAPARECIDAS  
TIENEN ESTUDIOS DE EDUCACIÓN SUPERIOR



3.4% de las mujeres reportadas como  
desaparecidas tienen estos estudios



4.8% de los hombres reportados como  
desaparecidos tienen estos estudios



### 1 DE CADA MIL

PERSONAS REPORTADAS COMO DESAPARECIDAS  
TIENEN ESTUDIOS DE POSGRADO (SOLO 47 PERSONAS)



0.1% de las mujeres reportadas como  
desaparecidas tienen estos estudios



0.1% de los hombres reportados como  
desaparecidos tienen estos estudios



# SOBRE LA PERSONA REPORTADA COMO DESAPARECIDA

## 5 DE CADA 10

### ESCOLARIDAD (POBLACIÓN ADULTA)

PERSONAS ADULTAS REPORTADAS COMO DESAPARECIDAS TIENEN ESTUDIOS DE PREESCOLAR, PRIMARIA, SECUNDARIA O NO TIENEN ESCOLARIDAD.

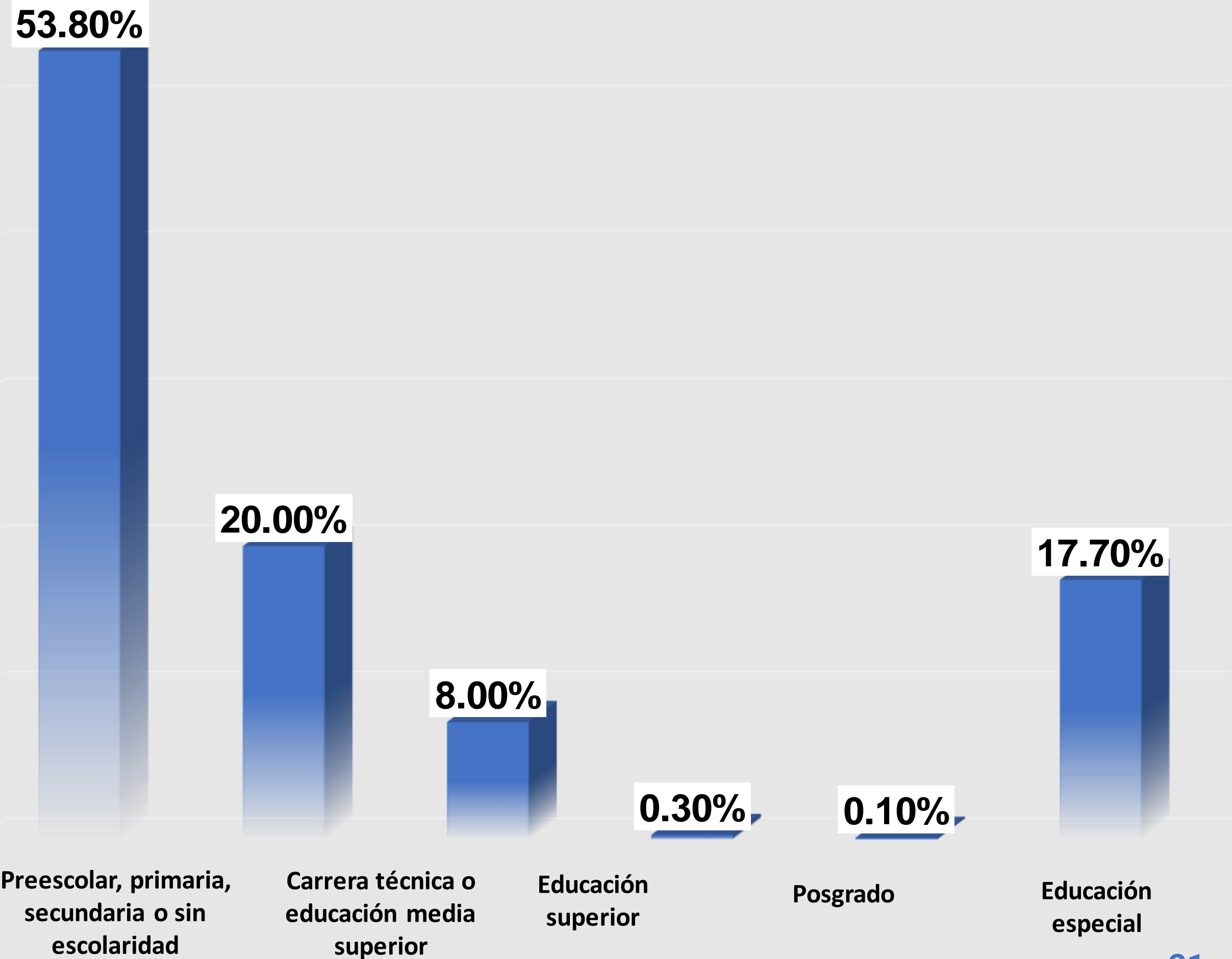

	MUJERES ADULTAS	HOMBRES ADULTOS
Preescolar, primaria, secundaria o sin escolaridad	48.4%	57.6%
Carrera técnica o educación media superior	23.8%	17.5%
Educación superior	9.2%	7.2%
Posgrado	0.3%	0.2%

# SOBRE LA PERSONA REPORTADA COMO DESAPARECIDA

## Ocupación

**4 DE CADA 10**

**FORMAN PARTE DE LA POBLACIÓN  
ECONÓMICAMENTE ACTIVA\***

Constituida por personas de más de 12 años que realizan algún tipo de actividad económica (población ocupada), o no (población desocupada).

**Más del 70%  
se encuentran  
OCUPADAS**

**Alrededor del  
26% se  
encuentran  
DESOCUPADAS**

- La mayoría en actividades no especificadas (52.1%); o como
- Trabajador/a independiente (10.7%), o bien,
- Se dedican al comercio (11.8%).

El resto de las personas desaparecidas ocupadas se desempeñaban en 164 ocupaciones distintas que se agrupan en 9 categorías. Además de las anteriores, las más reportadas son: albañiles, conductores de transporte, campesinos, ayudantes/as, obreros/as, mecánico, etcétera.

- Siete de cada 10 personas ocupadas son hombres.
- Las mujeres ocupadas solo representan el 29.3%

- Seis de cada 10 personas desocupadas son hombres.
- Las mujeres desocupadas representan el 37.4%

Si se considera solo el grupo de mujeres, el 31.8% de ellas se encuentra desocupada, en contraste, solo el 24.4% de hombres se encuentra en la misma situación.

# SOBRE LA PERSONA REPORTADA COMO DESAPARECIDA

## Ocupación

Sea porque:

- ◆ Se encuentran estudiando (63.3%);
- ◆ Se dedican al trabajo doméstico no remunerado (32.2%);
- ◆ Son personas pensionadas o jubiladas (2.4%);
- ◆ Se dedican a otras actividades no económicas (0.1%);
- ◆ Tienen alguna discapacidad que les impide realizar alguna ocupación (0.04%).

POCO MÁS DE

4 DE CADA 10

PERSONAS REPORTADAS COMO DESAPARECIDAS

FORMAN PARTE DE LA POBLACIÓN  
NO ECONÓMICAMENTE ACTIVA

De estas:

77.5% SON MUJERES  
22.5% SON HOMBRES



# SOBRE LA PERSONA REPORTADA COMO DESAPARECIDA

## NACIONALIDAD

De acuerdo con la información disponible, prácticamente el total de las personas reportadas como desaparecidas son mexicanas.

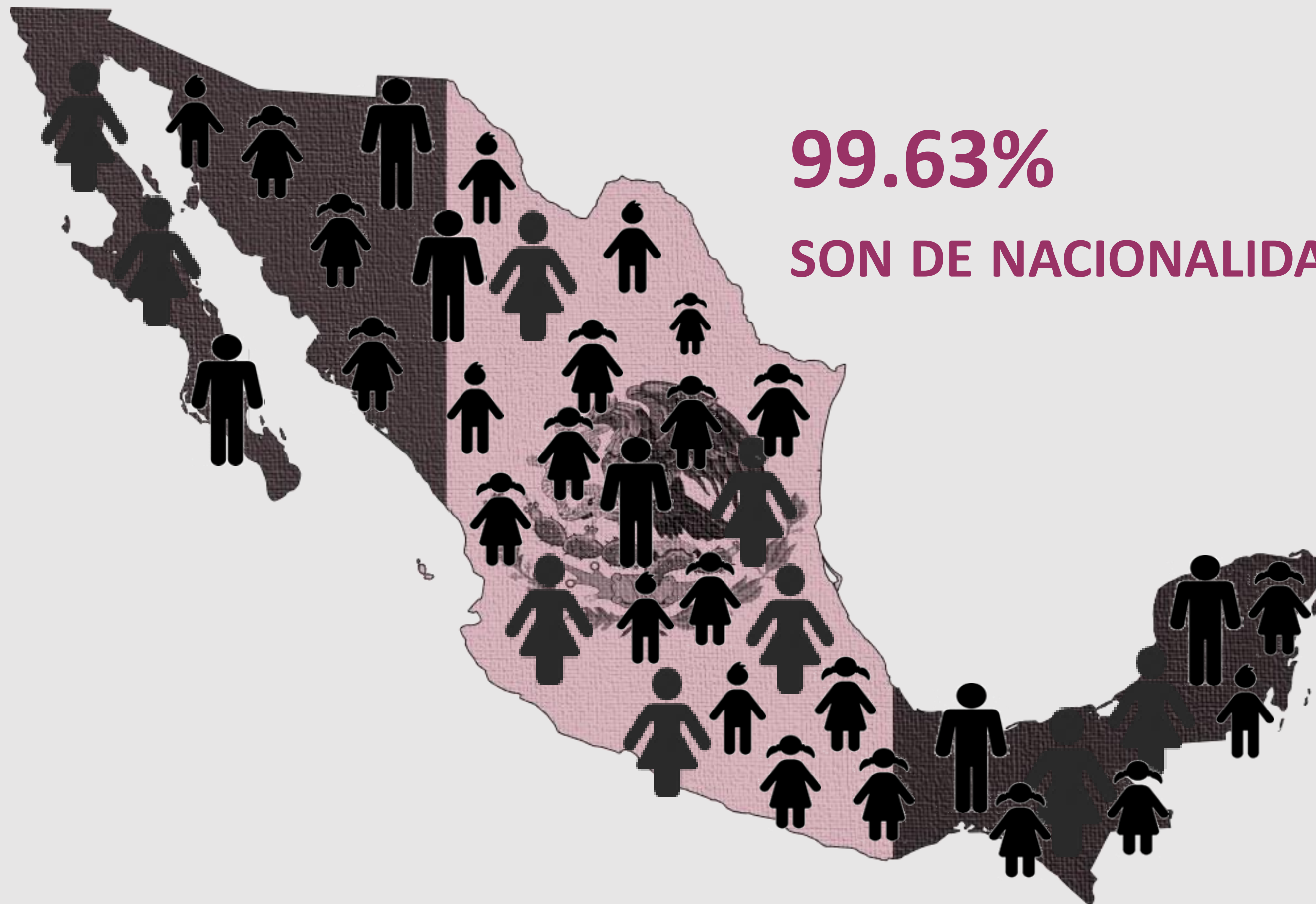

**99.63%**

**SON DE NACIONALIDAD MEXICANA**

**0.8% DE LAS PERSONAS  
DESAPARECIDAS SON EXTRANJERAS**



# SOBRE LA PERSONA REPORTADA COMO DESAPARECIDA

## LUGAR DE NACIMIENTO

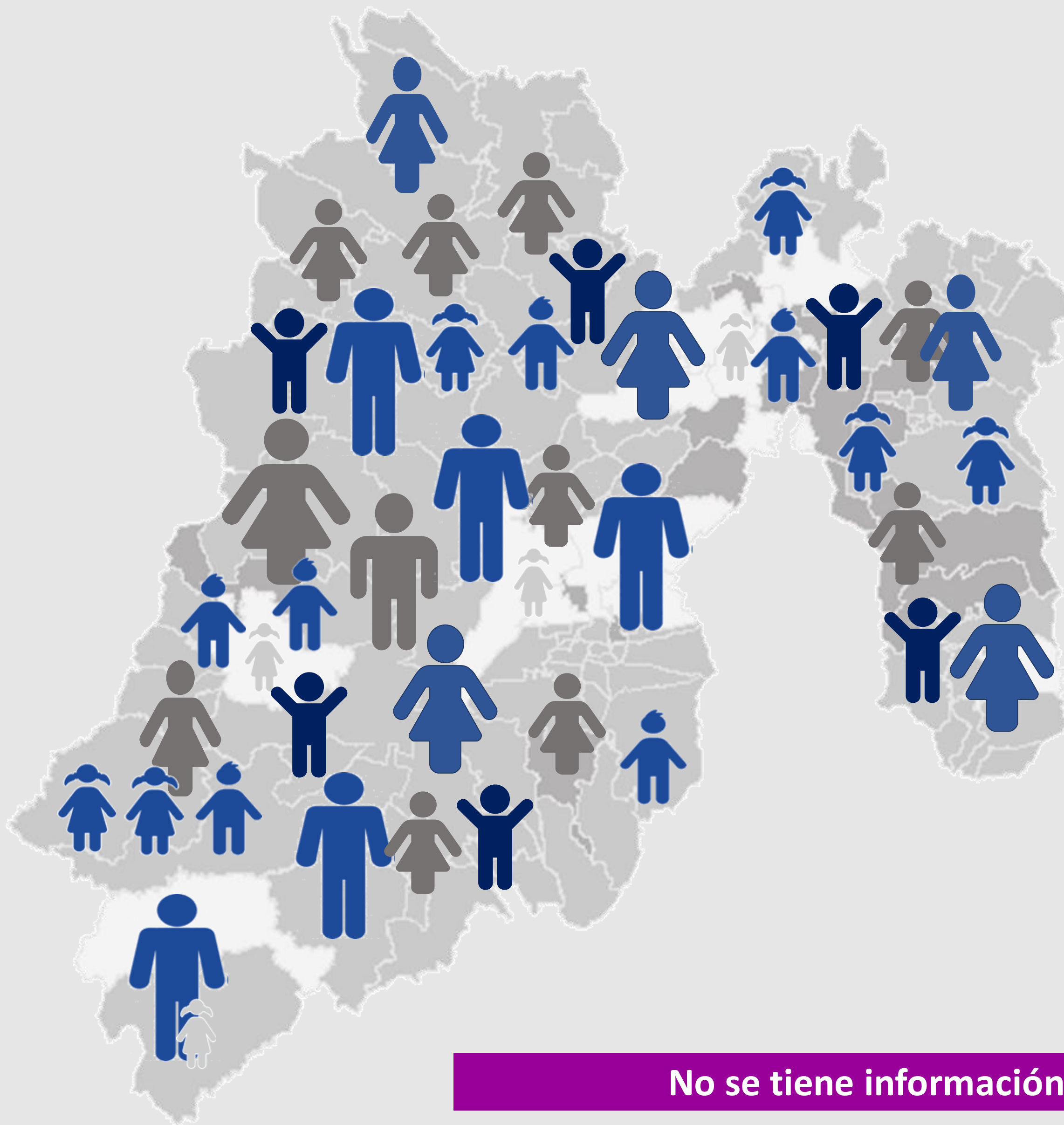

**6 de cada 10**

**personas reportadas como  
desaparecidas nacieron en el  
Estado de México**

**14, 750 (62.4 %)**

**8, 874 personas reportadas como desaparecidas  
nacieron en otra entidad y 199 en otro país.**

**No se tiene información sobre el lugar de nacimiento en 12, 312 (34.1%) registros.**



# SOBRE LA PERSONA REPORTADA COMO DESAPARECIDA

## ANTECEDENTES PENALES\*

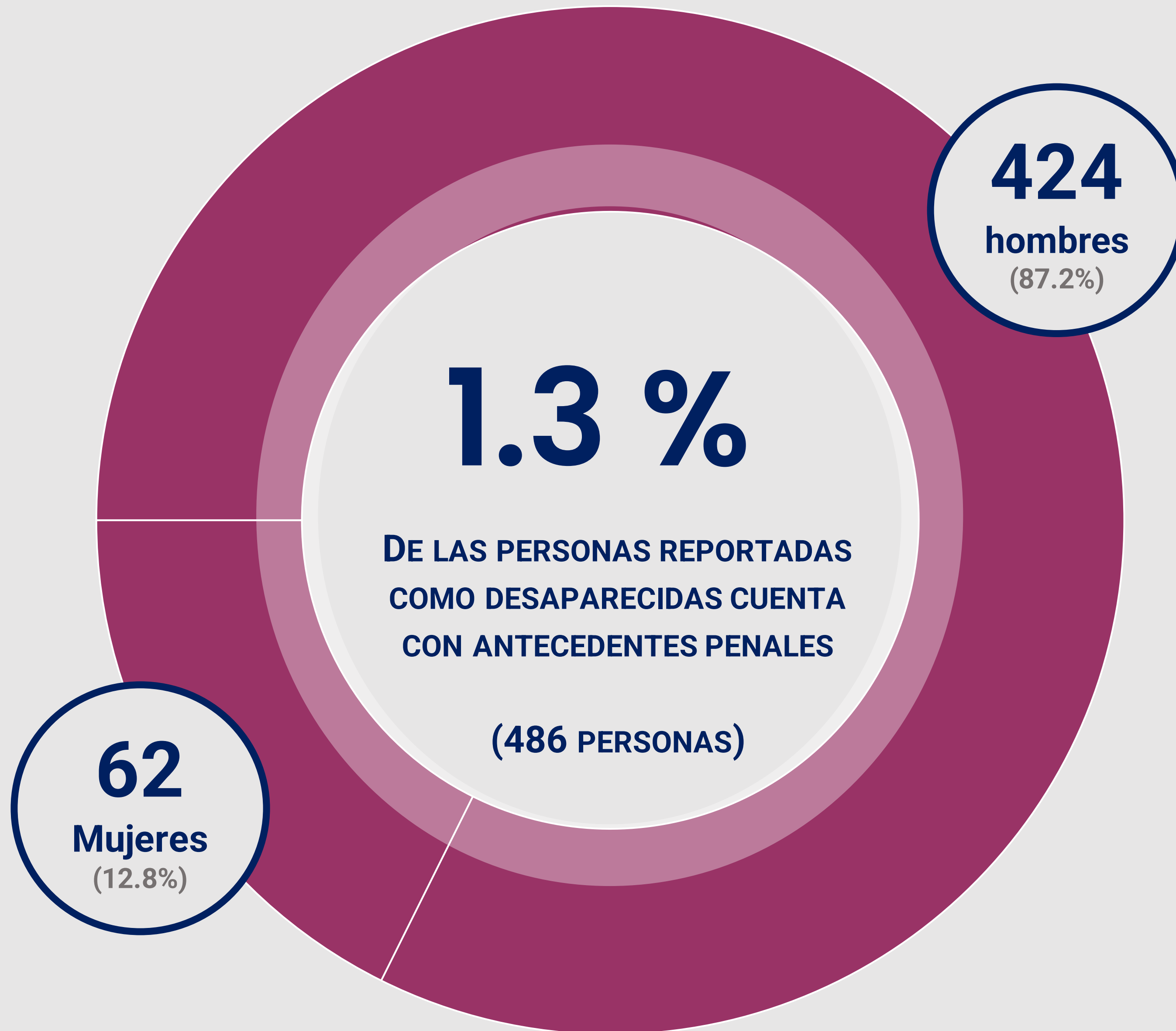

**Casi todas las personas que han sido reportadas como desaparecidas y que cuentan con antecedentes penales son adultas (91.8%)**

\* La finalidad de este dato es caracterizar los perfiles de las personas que han sido reportadas como desaparecidas y en ese sentido, tener información que permita entender el fenómeno de la desaparición. De ninguna manera esta información pretende criminalizar a las personas, si así se hiciera se les estaría revictimizando.



# SOBRE LA PERSONA REPORTADA COMO DESAPARECIDA

## DELITOS COMETIDOS POR LA PERSONA REPORTADA COMO DESAPARECIDA\*

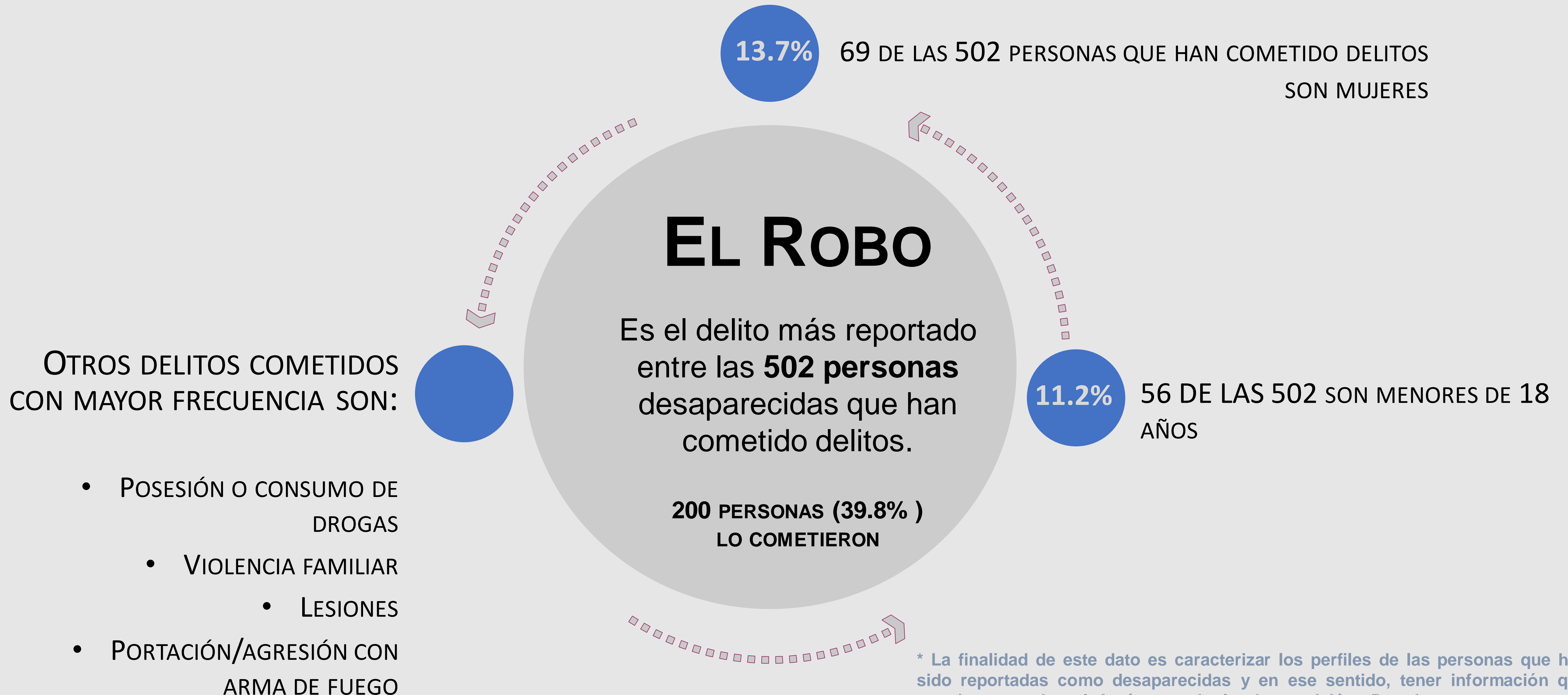

\* La finalidad de este dato es caracterizar los perfiles de las personas que han sido reportadas como desaparecidas y en ese sentido, tener información que permita entender el fenómeno de la desaparición. De ninguna manera esta información pretende criminalizar a las personas, si así se hiciera se les estaría revictimizando.

# SOBRE LA PERSONA QUE ACOMPaña

# SOBRE LA PERSONA QUE ACOMPAÑA SOLA O ACOMPAÑADA

**8 DE CADA 10**

PERSONAS REPORTADAS COMO DESAPARECIDAS IBAN SOLAS EN EL  
MOMENTO DE LA DESAPARICIÓN:

- ◆ 53.2% SON MUJERES
- ◆ 46% SON NIÑAS, NIÑOS Y ADOLESCENTES

Si se considera solo el grupo de mujeres y, por otro lado, solo el grupo de hombres:



78% de las mujeres reportadas como desaparecidas iban solas y 21.3% iban acompañadas.



84.7% de los hombres reportados como desaparecidos iban solos y 14.6% iban acompañados.

# SOBRE LA PERSONA QUE ACOMPAÑA

## CONDICIÓN DE PARENTESCO



**Casi el 80%**

se acompañaba de alguien con quien tiene

**PARENTESCO POR CONSANGUINIDAD**

1, 515 (33%) eran hijas o hijos, 1, 466 (31.9%) eran hermanas o hermanos; 22.5% era la madre.

**Casi nueve de cada 10** personas reportadas como desaparecidas que iban acompañadas en el momento de la desaparición iban con una o más personas con quien tienen un parentesco o relación\*



**11.9%**

se acompañaba de alguien con quien tiene

**ALGUNA RELACIÓN**

(ya sea por amistad (599 [10.4%]); o por otro tipo de vínculo -de vecindad o laboral- (86 [1.5%]).



**8.5%**

se acompañaba de alguien con quien tiene **PARENTESCO POR**

**AFINIDAD**

472 (96.5%) iban con su pareja (novia/o, concubina/o o esposa/o); y 17 (3.5%) con su cuñada o cuñado.

\*En 84 (1.3%) casos no había parentesco o relación y en 770 (11.6%) no hay información al respecto.

# SOBRE LAS CIRCUNSTANCIAS DE DESAPARICIÓN



# SOBRE LAS CIRCUNSTANCIAS DE DESAPARICIÓN

## ENTIDAD Y MUNICIPIO DE DESAPARICIÓN

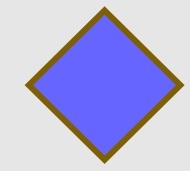

CASI LA TOTALIDAD DE PERSONAS REPORTADAS COMO DESAPARECIDAS (97.2%) DESAPARECIERON EN EL ESTADO DE MÉXICO.

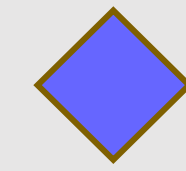

EL RESTO DE LOS CASOS SE DISTRIBUYEN EN 24 ENTIDADES, LA CIUDAD DE MÉXICO ES LA QUE MÁS REGISTROS CONCENTRA.

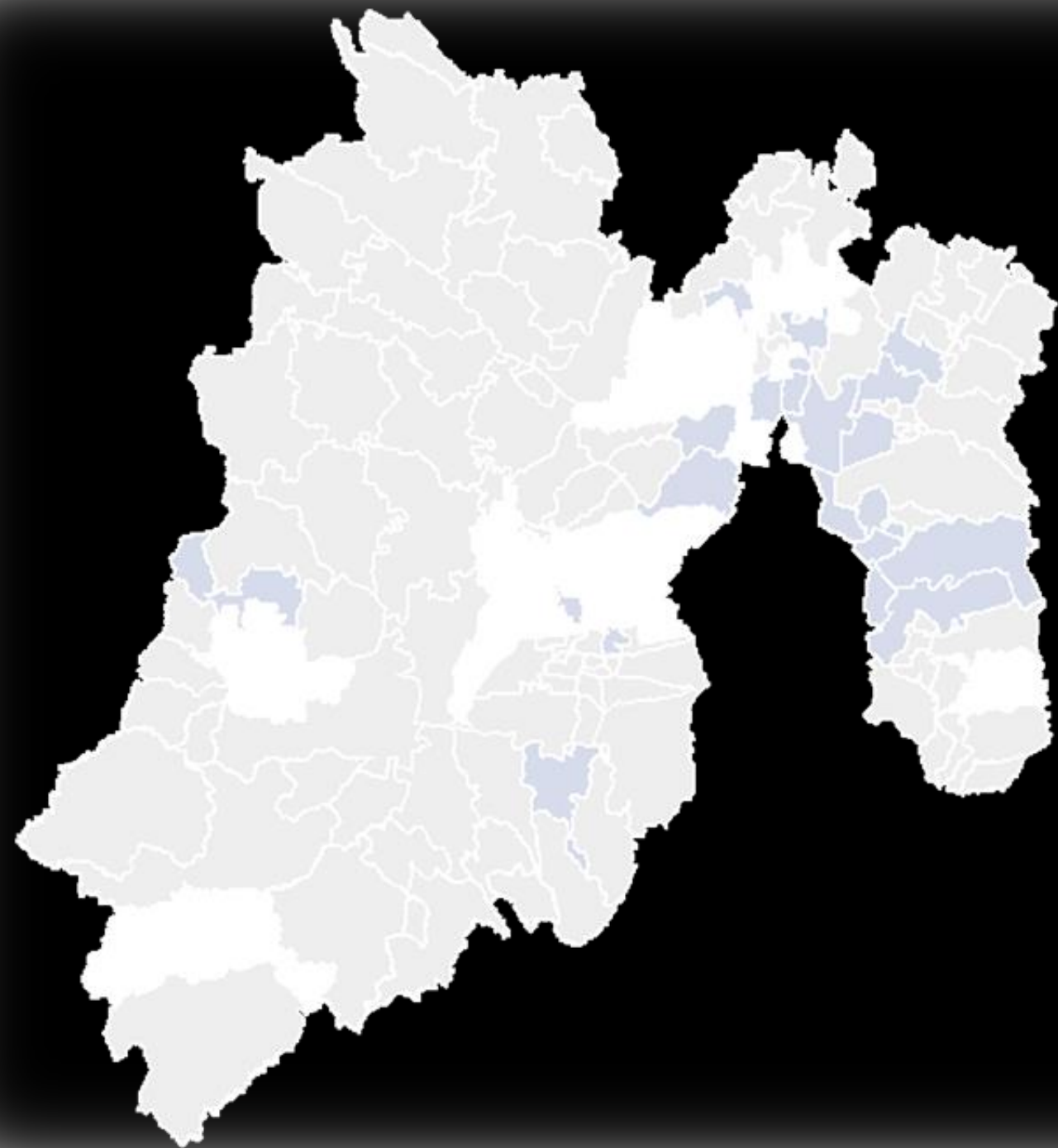

### TOLUCA

ES EL MUNICIPIO CON EL MAYOR NÚMERO DE PERSONAS REPORTADAS COMO DESAPARECIDAS CON UN TOTAL DE 3, 555 (10.1%) CASOS.

### SOLO 9 MUNICIPIOS

DE UN TOTAL DE 125 QUE COMPONEN AL ESTADO DE MÉXICO CONCENTRAN MÁS DE LA MITAD (52.5%) DE LOS CASOS DE PERSONAS REPORTADAS COMO DESAPARECIDAS

### ECATEPEC

ES EL MUNICIPIO QUE REGISTRA EL MAYOR PORCENTAJE DE PERSONAS REPORTADAS COMO DESAPARECIDAS QUE FUERON LOCALIZADAS SIN VIDA (9.2%).



# SOBRE LAS CIRCUNSTANCIAS DE DESAPARICIÓN

## MES, DÍA Y HORA DE LA DESAPARICIÓN

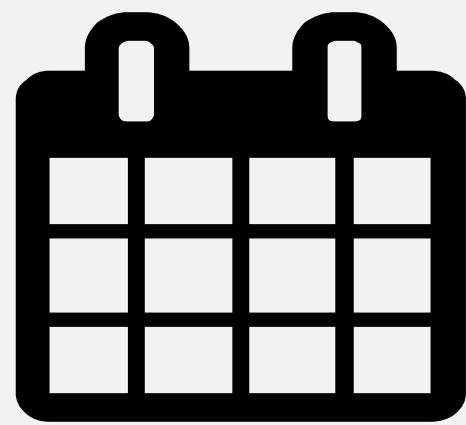

### MAYO

es el mes que más casos de personas reportadas como desaparecidas acumula, pero apenas es observable respecto de otros meses.

los meses de enero a junio acumulan 18, 459 (51.1%) casos de personas reportadas como desaparecidas, en contraste, los meses de julio a diciembre acumulan 17, 676 (48.9%) casos, pero

NO hay un patrón observable entre el mes de la desaparición, ni entre éste, el sexo y la edad.

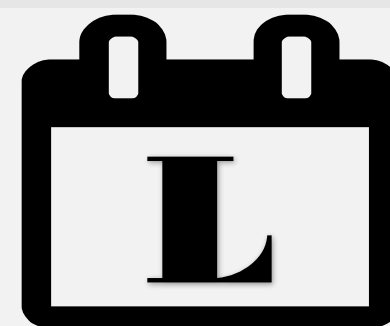

### LUNES

es el día que más casos de personas reportadas como desaparecidas acumula, pero apenas es observable respecto de otros días.



55.9%  
son mujeres

7 de cada 10 personas reportadas como desaparecidas desaparecen entre semana pero

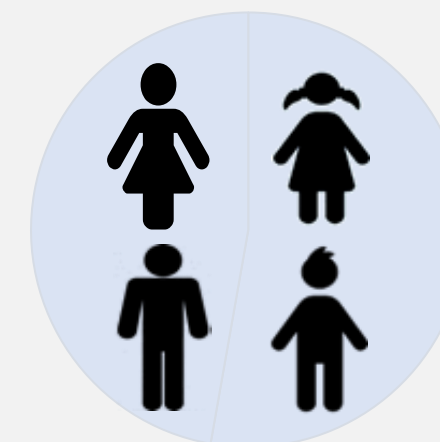

51.7%  
son NNA

NO hay un patrón observable entre el día de la desaparición, ni entre éste el sexo y la edad

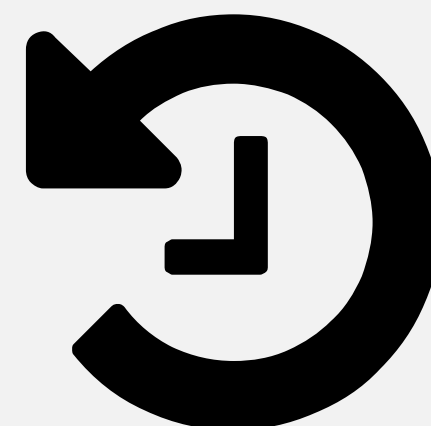

7 de cada 10 desaparecen durante el día  
entre las 06:00 y las 18:00 HRS

Sólo en el 21.5% de los casos, las personas reportadas como desaparecidas desaparecieron durante la noche (entre las 19:00 y las 5 horas).

# SOBRE LAS CIRCUNSTANCIAS DE DESAPARICIÓN

## LLAMADAS SOSPECHOSAS



SOLO EN EL 0.3% DE LOS CASOS DE PERSONAS  
REPORTADAS COMO DESAPARECIDAS HUBO  
LLAMADAS SOSPECHOSAS  
(91 LLAMADAS)

67%

FUERON HACIA  
MUJERES

53.8%

FUERON HACIA NIÑAS,  
NIÑOS Y ADOLESCENTES

# SOBRE LAS CIRCUNSTANCIAS DE DESAPARICIÓN

## RECURRENCIA DE DESAPARICIÓN



# SOBRE LAS CIRCUNSTANCIAS DE DESAPARICIÓN

## POSIBLE CAUSA DE DESAPARICIÓN

Si bien no hay información en 12, 415 (34.4%) de los 36, 135 registros de personas reportadas como desaparecidas, es posible saber que:

◆ En uno de cada dos registros de personas desaparecidas, la posible causa de desaparición fue “**ausencia voluntaria**”

Nueve de cada 10 casos se atribuyeron problemas de familiares

◆ En casi siete de cada 100 registros de personas desaparecidas, la posible causa de desaparición fue “**ausencia involuntaria**”

Seis de cada 10 casos se atribuyeron a problemas de salud

◆ En cinco de cada 100 registros de personas desaparecidas, la posible causa de desaparición fue “**ausencia por adicciones**”

Cinco de cada 10 casos se atribuyeron al consumo de alcohol

◆ En casi cuatro de cada 100 registros de personas desaparecidas, la posible causa de desaparición fue “**víctima de algún delito**”

Seis de cada 10 casos se atribuyeron a la sustracción parental



# SOBRE LAS CIRCUNSTANCIAS DE DESAPARICIÓN

## MOTIVO REAL DE DESAPARICIÓN

Si bien solo en 17, 135 (47.4%) de los 36, 135 registros de personas reportadas como desaparecidas hay información sobre el motivo real de desaparición, es posible saber que:

◆ En seis de cada 100 registros de personas desaparecidas el motivo real de desaparición fue **“víctima de algún delito”**

**Tres de cada 10 casos se atribuyeron a la privación ilegal de la libertad**

◆ En siete de cada 10 registros de personas desaparecidas el motivo real de desaparición fue **“ausencia voluntaria”**

**Cuatro de cada 10 casos se atribuyeron problemas de familiares**

◆ En casi dos de cada 10 registros de personas desaparecidas el motivo real de desaparición fue **“ausencia involuntaria”**

**Ocho de cada 10 casos se atribuyeron a problemas de salud**

◆ En cinco de cada 100 registros de personas desaparecidas el motivo real de desaparición fue **“ausencia por adicciones”**

**Cinco de cada 10 casos se atribuyeron al consumo de alcohol**

# SOBRE LAS CIRCUNSTANCIAS DE LOCALIZACIÓN

# SOBRE LAS CIRCUNSTANCIAS DE LOCALIZACIÓN

## CONDICIÓN DE PARENTESCO CON PERSONA QUE REPORTA LOCALIZACIÓN



### En casi el 90% de casos

El parentesco o relación con la persona que reporta su localización es

#### **POR CONSANGUINIDAD**

En 8, 180 (54.9%) se trató de la madre; en 2, 883 (19.3%) del padre, en 1, 562 (10.5%) de una hermana o un hermano; en 812 (5.4%) de una hija o un hijo; en 597 (4%) de una abuela o abuelo; en 69 (0.5%) de una nieta o nieto. En 799 (5.4%) de otros familiares.

### Casi cinco de cada 10

personas reportadas como desaparecidas tienen algún parentesco o relación con la persona que reporta la localización\*



### Solo 77 casos

Fueron reportados por personas con quien se tiene alguna relación, sea ésta de amistad, vecindad, o trabajo.



### En uno de cada 10

El parentesco que existe con quien reporta la localización es

#### **POR AFINIDAD**

En el 82.5% de los casos se trató de la pareja (novio/a, esposo/a, concubino/a), en el resto (17.5%) de algún integrante de su familia política.

\*En tres de cada 10 casos no había parentesco o relación con la persona que reporta la localización, ya que se trató de personal de alguna institución: la mayoría (31.7%) perteneciente a Células de Búsqueda y de Reacción inmediata o a Fiscalías o agencias ministeriales.



# SOBRE LAS CIRCUNSTANCIAS DE LOCALIZACIÓN

## SEXO DE LA PERSONA QUE REPORTA LOCALIZACIÓN

CUANDO SE ESPECÍFICA EL SEXO DE  
LA PERSONA QUE REPORTA LA  
LOCALIZACIÓN:

7 DE CADA 10  
SON MUJERES



71.4%

# SOBRE LAS CIRCUNSTANCIAS DE LOCALIZACIÓN

## PAÍS Y ENTIDAD DE LOCALIZACIÓN

DESPUÉS DEL ESTADO DE MÉXICO, LA  
SEGUNDA ENTIDAD EN LA QUE SE LOCALIZÓ  
AL MAYOR NÚMERO DE PERSONAS ES LA  
CIUDAD DE MÉXICO



CASI LA TOTALIDAD DE  
PERSONAS DESAPARECIDAS  
(99.9%) FUERON  
LOCALIZADAS EN  
**MÉXICO**

# SOBRE LAS CIRCUNSTANCIAS DE LOCALIZACIÓN

## LUGAR DE LOCALIZACIÓN

De los 28, 174 casos de personas localizadas hay 17, 505 (62.1%) sobre los que hay información relacionada con el lugar de localización:

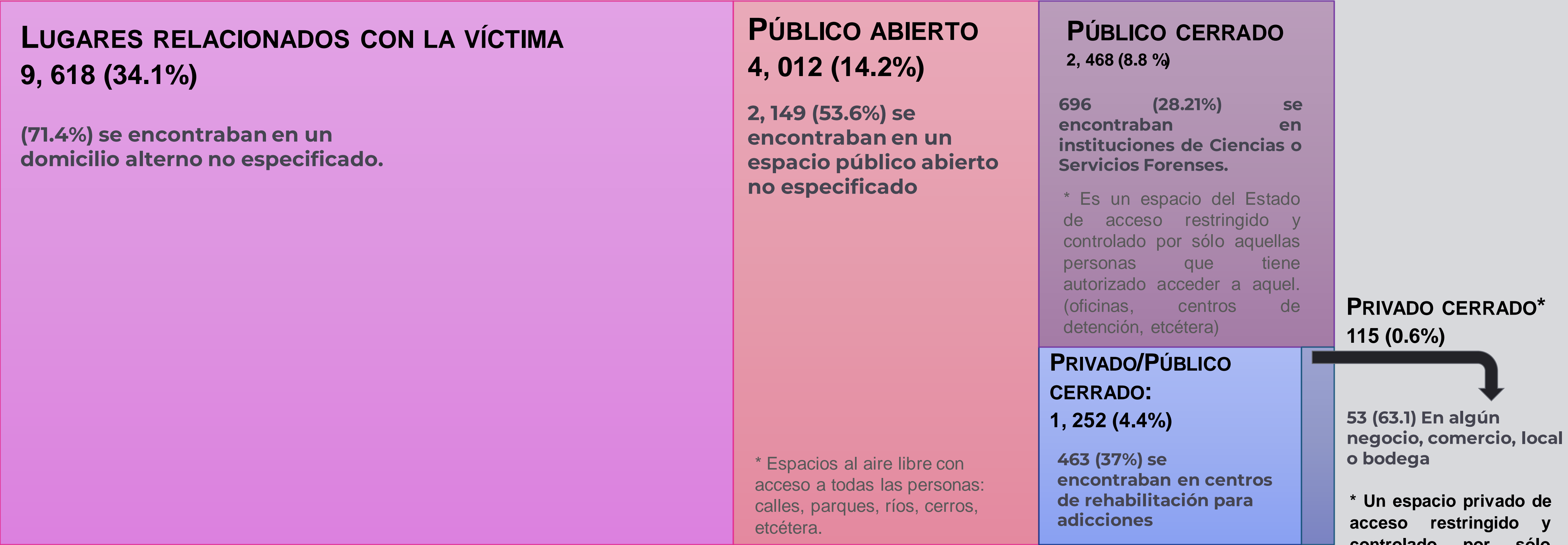

En 14, 261 casos (50.18%) no aplica porque la persona sigue desaparecida (7, 828) o porque regresó por su cuenta (6, 433). En 1, 290 casos no hay información sobre el lugar específico en el que se localizaba la persona.

\* Es un espacio público, pero pertenece a un ente privado o bien es un espacio privado, pero se encuentra en el espacio público. Es un espacio que puede ser privado o público, y pertenecer también a un ente privado o público y están o son lugares cerrados.

# SOBRE LAS CIRCUNSTANCIAS DE LOCALIZACIÓN

## LOCALIZACIÓN CON O SIN VIDA

**LA MAYORÍA DE LAS PERSONAS REPORTADAS COMO DESAPARECIDAS SON LOCALIZADAS CON VIDA**

**(El 78% han sido localizadas y de éstas el 95.1% fueron encontradas con vida)**

**No OBSTANTE:**

**2 DE CADA 10**  
PERSONAS REPORTADAS COMO  
DESAPARECIDAS  
NO HAN SIDO LOCALIZADAS



**5 DE CADA 100**  
PERSONAS REPORTADAS COMO  
DESAPARECIDAS  
FUERON LOCALIZADAS  
SIN VIDA

**En conjunto, más de 9 mil personas (25.8% del total) siguen desaparecidas o ya fueron localizadas, pero sin vida.**



# SOBRE LA PERSONA QUE REPORTA LA DESAPARICIÓN

# SOBRE LA PERSONA QUE REPORTA LA DESAPARICIÓN

## PARENTESCO O RELACIÓN CON LA PERSONA QUE REPORTA DESAPARICIÓN



En 8 de cada 10 casos

El parentesco es

### POR CONSANGUINIDAD

En 15, 292 (51.4%) se trató de la madre, 5, 809 (19.5%) del padre, en 3, 822 (12.8%) de una hermana o un hermano, en 1, 852 (6.2%) de una hija o un hijo; en 1, 221 (4.1%) de una abuela o abuelo; en 126 (0.4%) de una nieta o nieto.

Casi la totalidad de personas reportadas como desaparecidas tenían algún parentesco o relación con la persona que reporta la desaparición\*



Solo 529 personas

Tenían alguna **RELACIÓN**

(de amistad, vecindad, laboral, y otra) con la persona que reporta la desaparición



En 1 de cada 10 casos

El parentesco es

### POR AFINIDAD

En 4, 460 (86.7%) se trató de la pareja

\* En 673 (1.9%) casos no había relación ni parentesco o no hay información al respecto.



# SOBRE LA PERSONA QUE REPORTA LA DESAPARICIÓN

## SEXO

**CASI 7 DE CADA 10**  
**PERSONAS QUE REPORTAN**  
**LA DESAPARICIÓN**

**SON MUJERES**



**68.6%**

# SOBRE LA PERSONA QUE REPORTA LA DESAPARICIÓN

## EDAD

En casi la totalidad de los casos  
de personas reportadas como  
desaparecidas,  
la persona que reportó la  
desaparición era  
**MAYOR DE 18 AÑOS**

68.6% eran  
mujeres



**99.6%**



31.3% eran  
hombres

# SOBRE LAS PERSONAS DE LAS QUE SE SOSPECHA

# SOBRE LAS PERSONAS DE LAS QUE SE SOSPECHA

## EXISTENCIA DE PERSONA SOSPECHOSA

**EN 1 DE CADA 10**  
**CASOS** de personas  
reportadas como desaparecidas  
se registró la existencia de  
personas sospechosas.

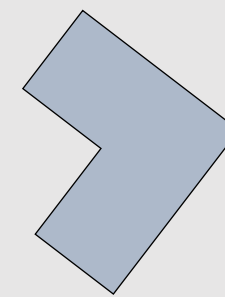

En **78.2 %** de estos casos se trató de  
**mujeres reportadas como**  
**desaparecidas**



- Si se consideran sólo los 19, 171 casos de mujeres reportadas como desaparecidas, en 15.2% (3, 034 registros) se reportó la existencia de personas sospechosas.
- En contraste si se consideran sólo los 16, 171 casos de hombres reportados como desaparecidos este porcentaje fue de 5.2% (848 registros).

# SOBRE LAS PERSONAS DE LAS QUE SE SOSPECHA PARENTESCO O RELACIÓN CON LA PERSONA DE LA QUE SE SOSPECHOSA

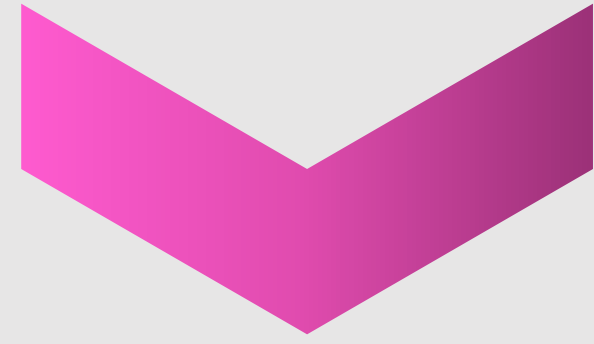

**Casi dos de cada 10**  
personas reportadas como  
desaparecidas tienen algún  
parentesco o relación con la  
persona de la que se sospecha\*

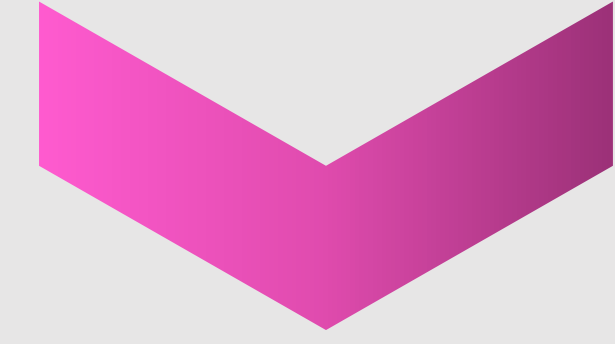

**En 3 de cada 10 casos**

El parentesco es

**POR CONSANGUINIDAD**

En 84 (46.9%) se trató del padre, y en 59 (33%) de la madre. En 36 casos se sospechó de otro familiar.



**En 4 de cada 10 casos**

El parentesco es

**POR AFINIDAD**

En 252 (91.3%%) se trató de la pareja

**En 2 de cada 100 casos**

No había parentesco o relación con la  
persona de la que se sospecha

\* No hay información en 3, 178 (81.9%) de los casos



# SOBRE LAS PERSONAS DE LAS QUE SE SOSPECHA

## SEXO DE LA PERSONA DE LA QUE SE SOSPECHOSA

CUANDO SE ESPECÍFICA EL SEXO DE  
LA PERSONA DE LA QUE SE  
SOSPECHA:

**8 DE CADA 10**  
**SON HOMBRES**



**81.5%**

- Solo dos de cada 10 personas sospechosas eran mujeres (18.5%).
- De los 3,797 casos de personas desaparecidas en los que hay información sobre el sexo de la persona de la que se sospecha, 703 (18.5%) son mujeres y 3, 094 (81.5%) son hombres.

# SOBRE LAS PERSONAS DE LAS QUE SE SOSPECHA

## EDAD DE LA PERSONA DE LA QUE SE SOSPECHOSA

**CASI 2 DE CADA 10**  
PERSONAS SOSPECHOSAS TENÍAN MENOS DE  
18 AÑOS.

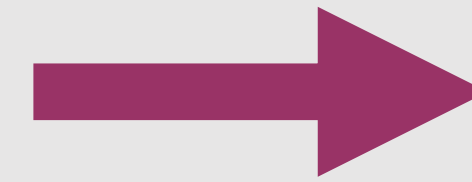

**84.2%**  
de las personas sospechosas,  
eran **ADULTAS**.



En el **76.4 %** de  
los casos eran  
adolescentes hombres.



Casi **83%** de las  
cuales, eran  
hombres.

# OTROS DATOS SOBRE LA PERSONA REPORTADA COMO DESAPARECIDA

# OTROS DATOS SOBRE LA PERSONA REPORTADA COMO DESAPARECIDA

## DATOS ENFOQUE ESPECIALIZADO: LOS DATOS MÁS RELEVANTES

### ORIGEN ÉTNICO

La información sobre el origen étnico de las personas desaparecidas es menor al uno por ciento. Esto es, que NO hay información disponible para el 92.2% de las personas reportadas como desaparecidas (38 personas tienen un origen étnico).

### LENGUA INDÍGENA

La información sobre la lengua indígena de las personas reportadas como desaparecidas es menor al uno por ciento. No hay información disponible para el 92.6% de las personas desaparecidas (37 personas hablan una lengua indígena)

### DISCAPACIDAD

No hay información disponible para el promedio de un 59.8% de los casos. En promedio, 11.5% las personas reportadas como desaparecidas viven con una discapacidad. La discapacidad más reportada es la visual, con 4.3%